

TochoDrive one



Bedienungsanleitung
v2.0

PROFESSIONAL TACHOGRAPH
DATA DOWNLOAD KEY



TD-O-IDE003-1511.2.0.0

TD ONE Gerät

1

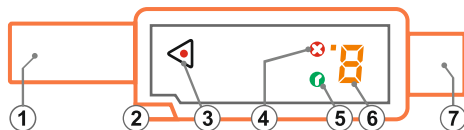

- | | |
|---------------------------|-------------------------|
| ① Schnittstelle zum Tacho | ⑤ Verbleibende Zeit LED |
| ② Griff | ⑥ 7-Segment Anzeige |
| ③ Downloadtaste | ⑦ USB Anschlussbuchse |
| ④ Fehler/Error LED | |

TECHNISCHE DATEN:

- Kompatibilität Tachograph	12 V / 24 V
- USB Anschlussbuchse	2.0 Full Speed
- Speicher (ca. 1400 Downloads)	512 MB
- Maximale Leistungsaufnahme	400 mW
- Maße (LxBxH)	97 x 24 x 13 mm
- Gewicht	19 g
- Temperaturbereich	-5... +55 °C

Downloadmodus

2

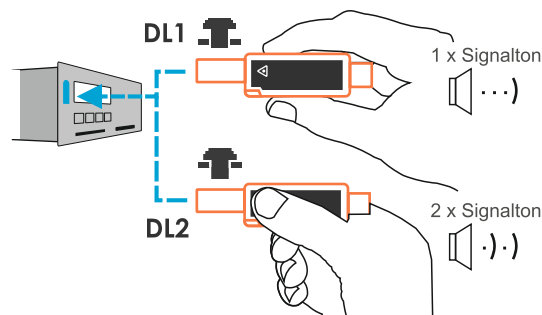

Notwendig für den Download

- 1* Unternehmens-, Werkstatt-, Kontrollkarte
- 2* Fahrerkarte
- 3 TD ONE

* Abhängig von den heruntergeladenen Daten und der Version des Tachographen

Updateanleitung

3

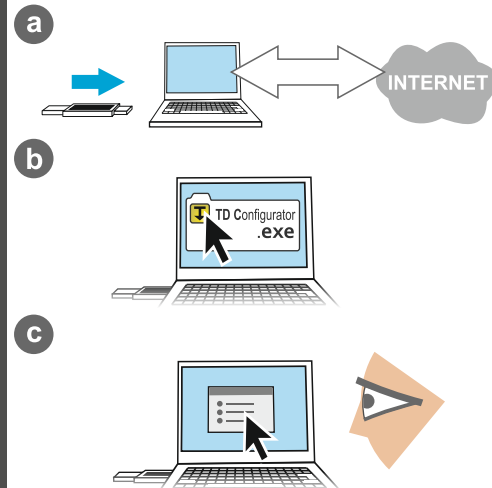

Werkseinstellungen

4

Vom TACHOGRAPHEN



DL1

- Aktivitäten vom Tacho
Seit dem letzten Download
Entsprechend dem TachoDrive
- Technische Daten
- Ereignisse & Störungen

Vom TACHOGRAPHEN & FAHRERKARTE

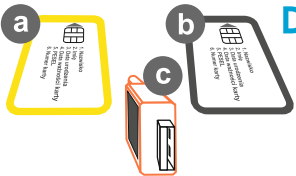

DL2

- Fahrerkarte

Benutzerkonfiguration

5

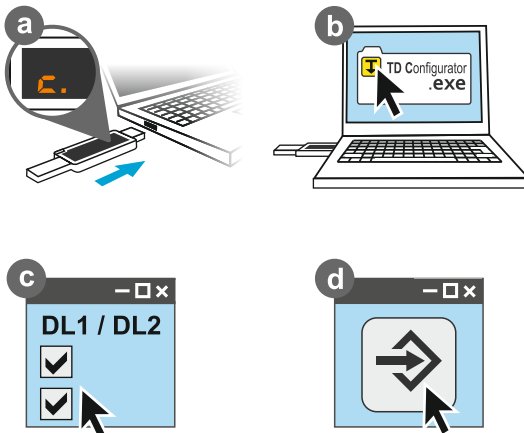

Download wird ausgeführt

6

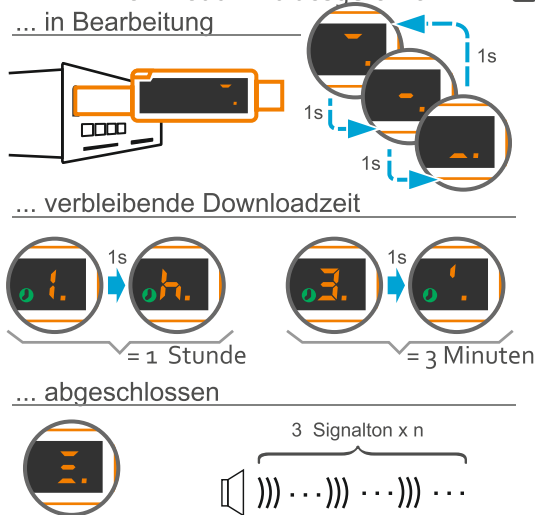

Warnungen und Fehler

7

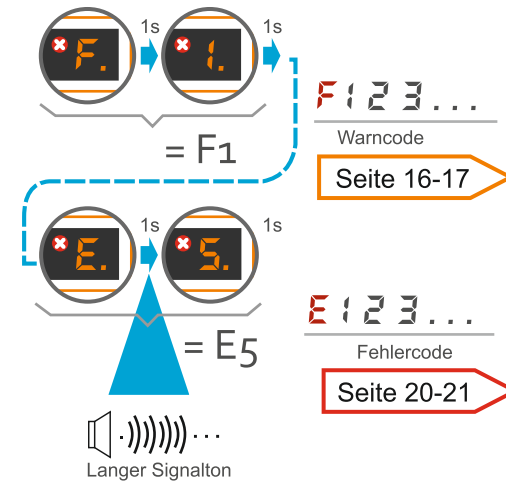

Code	Beschreibung	Kommentare 16	Code	Beschreibung	Kommentare 17
F1	Der Speicher des TD ONE ist mehr als 95% belegt.	Übertragen Sie die Daten auf einen PC	F5	Die interne Uhr des TD ONE läuft nicht ordnungsgemäß oder ist nicht synchronisiert.	Verbinden Sie den TD ONE mit dem PC. Starten Sie den TD Konfigurator und synchronisieren Sie die Uhrzeit. Sollte das Problem weiterhin bestehen, kontaktieren Sie Ihren Händler.
F2	Die Daten wurden teilweise oder nicht heruntergeladen	Keine Daten im Tachographen für den gewünschten Zeitraum gefunden, oder keine gültige Unternehmenskarte eingelegt.	F6	Der integrierte Antivirenschutz hat einen Virus erkannt und gelöscht.	Führen Sie eine Virensan an Ihrem PC durch.
F3	Die angeforderten Daten wurden nur teilweise heruntergeladen	Möglicherweise keine spezifischen DTCO-1381 Daten für den Tacho vorhanden. Ändern Sie die DL-Konfiguration	F7	Die Datei der Downloadübersichten wurde beschädigt.	Löschen Sie die Datei LastDownload.txt. Die Downloadhistorie geht verloren. Eine neue Datei wird automatisch erstellt.
F4	Die angeforderten Daten wurden nur teilweise heruntergeladen	Möglicherweise keine Fahrerkarte im Tachographen. Ändern Sie die Downloadeinstellungen oder stecken Sie eine Fahrerkarte in den Tachographen und versuchen Sie es erneut.	F8	Es wurden keine Daten entsprechend der Konfiguration heruntergeladen.	Überprüfen Sie die TD ONE Konfiguration.
			F9	In der heruntergeladenen Datei wurden kritische Ereignisse und Fehler festgestellt.	

Code	Beschreibung	Kommentare 20	Code	Beschreibung	Kommentare 21
E1	Vorgang konnte nicht ausgeführt werden.	Fehlende Karte zur Autorisierung des Datendownloads - ConditionsNotCorrect - RequestSequenceError	E5	Der Tachograph antwortet nicht.	Zeitüberschreitung, keine Antwort nach drei Versuchen. Möglicherweise ist der Tacho defekt.
E2	Angeforderte Daten sind nicht vorhanden.	Möglicherweise war die Fahrerkarte während des Downloadvorganges nicht eingesteckt. - DataNotAvailable	E6	Tachograph Verbindungsfehler.	z.B. Tachograph ist defekt.
E3	Vorgang nicht möglich.	- UploadNotAccepted	E7	TD ONE Speicherfehler.	Löschen Sie den Speicher oder kontaktieren Sie Ihren Händler.
E4	Die Funktion wird vom Tachographen nicht unterstützt.	General reject, service not supported, subfunction not supported, incorrect message length, request out of range.	E8	Falsche PIN.	Überprüfen Sie ob die im TD ONE gespeicherte PIN mit der PIN der Werkstatkarte übereinstimmt.

Eingeschränkte Gewährleistung 18 Leistungsmerkmale und Funktionen 19

Der HERSTELLER gewährt eine auf 24 Monate begrenzte Gewährleistung auf dieses Produkt ab Beginn des Kaufdatums. Zusätzliche Ausrüstung inkl. des mit dem Produkt ausgelieferten Zubehör(Kabel,Stecker,Batterien) ist von dieser Gewährleistung ausgeschlossen.

Der HERSTELLER hat alles unternommen, um das Produkt fehlerfrei zu gestalten. Bei nicht ordnungsgemäßer Funktion auf Grund von Hard- oder Firmwarefehlern innerhalb der Gewährleistungsfrist wird das Gerät vom HERSTELLER repariert oder ersetzt (sofern eine Reparatur nicht möglich ist).

Der HERSTELLER trägt keine Verantwortung für jegliche Fehler in der Software sowie fehlerhafte Informationen und die daraus resultierende Konsequenzen. Das Gerät wird im "Ist-Zustand" geliefert ohne jegliche ausdrückliche oder implizierte Gewähr.

Der Käufer trägt das volle Risiko für die Benutzung des gekauften Gerätes im beschriebenen Funktionsumfang.

Der HERSTELLER trägt keine Verantwortung für zufällige, nicht zufällige oder sonstige Schäden, einschließlich Verlust von Leistungen oder Daten die bei der Nutzung des Produkts auftreten, auch wenn der Käufer nicht im Voraus über diese Möglichkeiten solcher Schäden informiert worden ist.

Anmerkung:

1. Im Falle einer Fehlfunktion kontaktieren Sie Ihren HÄNDLER.
2. Die Gewährleistung ist gültig in Verbindung mit den **Gewährleistungsbestimmungen**, welche auf der Internetseite des Herstellers zu finden sind.
3. Um eine einwandfreie Funktion zu gewährleisten, sollte die aktuellste Firmwareversion auf dem Gerät installiert sein.

Für alle notwendigen Informationen zum Produkt kontaktieren Sie bitte Ihren HÄNDLER.

TachoDrive ONE:

-  Geringe Abmessungen
-  Beidseitiges Display
-  Zwei Downloadprofile - DL1, DL2
-  Akustisches Signal
-  USB Full-Speed
-  Eingebauter Antivirenschutz
-  Echtzeituhr

it-TELEMATICS GmbH
Gottlieb-Daimler-Str. 5
49593 Bersenbrück

T.: 05439 / 77833-0
M.: info@it-telematics.de